

Министерство образования и молодежной политики  
Свердловской области  
государственное автономное профессиональное  
образовательное учреждение Свердловской области  
«Нижнетагильский государственный  
профессиональный колледж имени  
Никиты Акинфиевича Демидова»  
(ГАПОУ СО «НТГПК им. Н.А. Демидова»)  
Карла Маркса ул., д. 2, г. Нижний Тагил,  
Свердловская обл., 622001  
Тел./факс (3435) 21-50-11  
E-mail: [ntgpk@mail.ru](mailto:ntgpk@mail.ru)  
[www.ntgpk.com](http://www.ntgpk.com)  
«\_\_» \_\_\_\_\_ 2024 г. № \_\_\_\_

Директорам  
общеобразовательных учреждений  
г. Нижний Тагил

### Уважаемые руководители общеобразовательных учреждений!

Во исполнение решения, принятого на заседании Организационного комитета 30.01.2024 года, **ПРИГЛАШАЕМ** обучающихся общеобразовательных учреждений города Нижний Тагил принять участие в **V-ом городском Чемпионате профессионального мастерства «ПРОФИ-СТАРТ 2024»** (далее - Чемпионат).

**Организационное собрание для участников** и сопровождающих по компетенциям Ремонт и обслуживание легковых автомобилей, Окраска автомобиля, Кузовной ремонт, Технологии моды, Парикмахерское искусство, Организация экскурсионных услуг, Экспедирование грузов состоится на базе ГАПОУ СО «НТГПК им. Н.А. Демидова» **27.02.2024 г. в 15.00 по адресу: г. Н. Тагил, ул. Карла Маркса, д. 2, кабинет 36.**

В целях подготовки к чемпионату с **27.02.2024-29.02.2024 (с 15:15 до 16:45)** будут проведены **дополнительные занятия** в виде общеобразовательной программы (профессиональные пробы) по соответствующим компетенциям.

**Участникам необходимо с собой иметь копию и/или оригинал свидетельства о рождении, и/или паспорт, копию и/или оригинал СНИЛС, копию паспорта законного представителя и согласия на обработку персональных данных (Приложения № 4,5,6,7,8).**

**Чемпионат состоится на базе ГАПОУ СО «НТГПК им. Н.А. Демидова» 05.03.24 г., начало регистрации с 10:00 по адресу: г. Н. Тагил, ул. Карла Маркса, д. 2.** (Подробная программа мероприятия будет выслана дополнительно). К участию в чемпионате допускаются обучающиеся, прошедшие дополнительные занятия в виде общеобразовательной программы (профессиональные пробы) по соответствующим компетенциям.

Квота, примерное содержание заданий, перечень необходимых документов и требования к участникам (Приложения № 1, 3).

Заявку для участия в Чемпионате (Приложение № 2) направить до **15.02.2024** по адресу: [ekaterinateliskova@gmail.com](mailto:ekaterinateliskova@gmail.com) в форматах word и pdf.

Телефон для справок: +7 (902)-443-13-21 Тельшкова Екатерина Евгеньевна, профориентатор.

и.о. директора

Журавлева Е.В.

**Приложение № 1**  
**Квота, примерное содержание заданий**  
**и требования к участникам**

КВОТА	СОДЕРЖАНИЕ ЗАДАНИЙ	ПРИМЕЧАНИЕ
<b>КОМПЕТЕНЦИЯ РЕМОНТ И ОБСЛУЖИВАНИЕ ЛЕГКОВЫХ АВТОМОБИЛЕЙ</b>		
4	Модуль Е  Двигатель  (механическая часть)  (Приложение № 3)	К соревнованиям допускаются участники:  1. Обучающиеся, прошедшие дополнительные занятия в виде общеобразовательной программы (профессиональные пробы) по компетенции Ремонт и обслуживание легковых автомобилей (возраст 14-16 лет); 2. Наличие спецодежды (куртка, брюки, головной убор) и обуви (с плотным носком), имеющие защитные средства: перчатки, защитные очки и маски. 3. Приказ руководителя образовательной организации о возложении обязанностей по сопровождению и контролю за несовершеннолетними участниками в ходе Чемпионата; 4. Согласие родителей (законных представителей) на участие ребенка в подготовительных занятиях, соревнованиях (Приложения № 4,5,6,7,8);
<b>КОМПЕТЕНЦИЯ ЭКСПЕДИРОВАНИЕ ГРУЗОВ</b>		
12	Модуль А Обработка входящих запросов от клиентов  Модуль В Составление плана погрузки  Модуль С Консультирование клиента  (Приложение № 3)	К соревнованиям допускаются участники:  1. Обучающиеся, прошедшие дополнительные занятия в виде общеобразовательной программы (профессиональные пробы) по компетенции Экспедирование грузов; 2. Наличие деловой формы одежды, бахил (второй обуви). 3. Приказ руководителя образовательной организации о возложении обязанностей по сопровождению и контролю за несовершеннолетними участниками в ходе Чемпионата; 4. Согласие родителей (законных представителей) на участие ребенка в подготовительных занятиях, соревнованиях (Приложения № 4,5,6,7,8);
<b>КОМПЕТЕНЦИЯ ОРГАНИЗАЦИЯ ЭКСКУРСИОННЫХ УСЛУГ</b>		
9	Модуль Б  Разработка аудиогuida (Приложение № 3)	К соревнованиям допускаются участники:  1. Обучающиеся, прошедшие дополнительные занятия в виде общеобразовательной программы (профессиональные пробы) по компетенции «Организация экскурсионных услуг» 2. Наличие деловой формы одежды, бахил (второй обуви). 3. Приказ руководителя образовательной

		<p>организации о возложении обязанностей по сопровождению и контролю за несовершеннолетними участниками в ходе Чемпионата;</p> <p>4. Согласие родителей (законных представителей) на участие ребенка в подготовительных занятиях, соревнованиях (Приложения № 4,5,6,7,8);</p>
<b>КОМПЕТЕНЦИЯ ОКРАСКА АВТОМОБИЛЯ</b>		
4	<p>Модуль А</p> <p>Стандартный ремонт детали и окраска (Приложение № 3)</p>	<p>К соревнованиям допускаются участники:</p> <ol style="list-style-type: none"> <li>1. Обучающиеся, прошедшие дополнительные занятия в виде общеобразовательной программы (профессиональные пробы) по компетенции Окраска автомобиля (возраст 14-16 лет);</li> <li>2. Наличие специальной защитной одежды.</li> <li>3. Приказ руководителя образовательной организации о возложении обязанностей по сопровождению и контролю за несовершеннолетними участниками в ходе Чемпионата;</li> <li>4. Согласие родителей (законных представителей) на участие ребенка в подготовительных занятиях, соревнованиях (Приложения № 4,5,6,7,8);</li> </ol>
<b>КОМПЕТЕНЦИЯ КУЗОВНОЙ РЕМОНТ</b>		
5	<p>Модуль С: Частичная замена крыла</p> <p>Модуль D: Ремонт крыла</p> <p>(Приложение №3)</p>	<p>К соревнованиям допускаются участники:</p> <ol style="list-style-type: none"> <li>1. Обучающиеся, прошедшие дополнительные занятия в виде общеобразовательной программы (профессиональные пробы) по компетенции Кузовной ремонт (возраст 14-16 лет);</li> <li>2. Наличие специальной защитной одежды.</li> <li>3. Приказ руководителя образовательной организации о возложении обязанностей по сопровождению и контролю за несовершеннолетними участниками в ходе Чемпионата;</li> <li>4. Согласие родителей (законных представителей) на участие ребенка в подготовительных занятиях, соревнованиях (Приложения № 4,5,6,7,8);</li> </ol>
<b>КОМПЕТЕНЦИЯ ПАРИКМАХЕРСКОЕ ИСКУССТВО</b>		
6	<p>Модуль А</p> <p>Свободная прическа на волосах средней длины на основе накрутки на коклюшки</p> <p>(Приложение № 3)</p>	<p>К соревнованиям допускаются участники:</p> <ol style="list-style-type: none"> <li>1. Обучающиеся, прошедшие дополнительные занятия в виде общеобразовательной программы (профессиональные пробы) по компетенции «Специалист индустрии красоты» (возраст 14-16 лет);</li> <li>2. Наличие специальной защитной одежды.</li> <li>3. Приказ руководителя образовательной организации о возложении обязанностей по сопровождению и контролю за несовершеннолетними участниками в ходе Чемпионата;</li> <li>4. Согласие родителей (законных представителей) на участие ребенка в подготовительных занятиях, соревнованиях</li> </ol>

		(Приложения № 4,5,6,7,8);
<b>КОМПЕТЕНЦИЯ ТЕХНОЛОГИИ МОДЫ</b>		
6	<p>Модуль А. Технический рисунок</p> <p>Модуль Б. Конструирование, моделирование и изготовление лекал швейного изделия</p> <p>(Приложение № 3)</p>	<p>К соревнованиям допускаются участники:</p> <ol style="list-style-type: none"> <li>1. Обучающиеся, прошедшие дополнительные занятия в виде общеобразовательной программы (профессиональные пробы) по компетенции «Технологии моды» (возраст 14-16 лет);</li> <li>2. Наличие специальной защитной одежды.</li> <li>3. Приказ руководителя образовательной организации о возложении обязанностей по сопровождению и контролю за несовершеннолетними участниками в ходе Чемпионата;</li> <li>4. Согласие родителей (законных представителей) на участие ребенка в подготовительных занятиях, соревнованиях (Приложения № 4,5,6,7,8);</li> </ol>

**Приложение №2**  
**заявка на участие**

**СПИСОК ОБУЧАЮЩИХСЯ ОБЩЕОБРАЗОВАТЕЛЬНОЙ ОРГАНИЗАЦИИ,  
ПОСЕТИВШИХ ПРОФОРИЕНТАЦИОННЫЕ МЕРОПРИЯТИЯ  
В ГАПОУ СО «НТГПК им. Н.А. ДЕМИДОВА»**

Дата проведения: 05.03.2024 г.

Название мероприятия: V городской чемпионат «ПРОФИСТАРТ 2024»

Компетенция \_\_\_\_\_

***ВАЖНО: если от школы участвуют несколько человек, то необходимо оформить разные заявки!!!***

№	ФИО школьника	Класс	Наименование образовательной организации	Контакты сопровождающего педагога (номер телефона, электронный адрес)
1	Иванов Иван Иванович	9	МБОУ СОШ №1	Петрова Светлана Ивановна 89123456789 petrova@mail.ru

Директор

Смирнова О.А.

М.П.

**КОНКУРСНОЕ ЗАДАНИЕ ПО КОМПЕТЕНЦИИ  
ОРГАНИЗАЦИЯ ЭКСКУРСИОННЫХ УСЛУГ**

**Модуль Б «Разработка аудиогuida»**

*Время на выполнение модуля 3 часа*

**Задание.**

Разработка аудиогuida в модуле Б стандартно производится на онлайн-платформе izi.TRAVEL (<https://izi.travel/ru>). При этом возможны технические сбои, либо факты «закрытия» сайта. По этой причине выполнение модуля производится в следующем формате, согласно конкурсному заданию Всероссийского чемпионата профессионального мастерства «Профессионалы».

- конечный формат аудиогuida представляет собой не контент, размещенный на онлайн-платформе, а макет такого контента, созданный в редакторе PowerPoint, и отражающий все необходимые элементы аудиогuida.

Таким образом при работе над модулем конкурсант создает презентацию в редакторе PowerPoint. Презентация выступает своеобразным аналогом аудиогuida, создаваемого на платформе izi.TRAVEL.

Построение маршрута аудиогuida осуществляется с помощью онлайн-сервиса Яндекс карты.

При данном варианте основные *требования к выполнению модуля остаются неизменными*, а именно:

1. Озвучивание «кейса» по модулю происходит перед началом модуля.
2. Аудиогид разрабатывается для пешеходной прогулки.

В структуру аудиогuida должны быть включены:

- информация (вводная / вступительная) об аудиогиде;
- маршрут аудиогuida;
- изображения объектов аудиогuida;
- сопроводительный текст к объектам аудиогuida (текст и аудио).

3. При работе над модулем конкурсант самостоятельно озвучивает текст к объектам аудиогuida, использование синтезатора речи для выполнения задания не предусмотрено.

4. Для записи аудиофайлов используется компьютерная гарнитура (наушники с микрофоном), а также установленная на компьютере конкурсанта специальная программа (инструктаж по пользованию программой проводится в подготовительный день).

5. В качестве отдельных файлов в макет аудиогuida загружаются конкурсантом только записанные им аудио-файлы с сопроводительным текстом к объектам аудиогuida и изображения (объектов, дополнительные иллюстрации и пр.). Загрузка видео-файлов (видео-роликов) не допускается.

6. Выполняя задание по модулю, конкурсанты работают с интернет-источниками и ресурсами электронных библиотек (в данном модуле разрешается вход конкурсантов в личный кабинет на порталах электронных библиотек, при этом конкурсант должен иметь его заблаговременно и заявить в подготовительный день).

#### *Технические требования по работе с презентацией и файлами*

1. Перед началом работы необходимо создать папку, в которой будут размещаться сама презентация, аудиофайлы и файлы с изображениями. Нахождение всех файлов в этой единой папке необходимо для дальнейшей корректной работы со вставкой в презентацию аудиофайлов и изображений из папки.

2. В наименовании презентации должно содержаться название аудиогuida.

3. Каждый аудиофайл в папке должен быть пронумерован и подписан, например, «1. Наименование объекта». Каждый аудиофайл к объекту представляет собой единый файл, недопустимо создание к одному объекту нескольких аудиофайлов.

4. В папке должны находиться файлы с изображениями, размещаемыми в презентации. В этом случае каждый такой файл должен быть подписан (напр., название объекта).

5. Никаких иных файлов, кроме вышеперечисленных в папке содержаться не должно.

6. После окончания работы над модулем папку необходимо заархивировать и подписать (имя папки - номер конкурсанта, фамилия, инициалы, например, конкурсант №3 Иванов В.А.). Форматы файлов для заархивированной папки – zip, rar.

7. Заархивированная папка высылается конкурсантом на адрес электронной почты, озвученной Главным экспертом при выдаче задания по модулю, либо копируется в указанную Главным экспертом единую системную папку.

Время отправки папки конкурсантом является также фиксацией времени (время отправки) окончания работы над модулем. По истечении времени, отведенного на модуль, конкурсант покидает рабочее место, но созданный архив материалов по модулю не

удаляет (с целью сохранения возможности проведения оценки экспертами в случае возникновения непредвиденных технических сбоев).

После окончания процедуры оценки работы по модулю Технический эксперт удаляет с рабочих компьютеров конкурсантов все архивы (созданные папки), переносит на накопитель (флеш-карта, внешний диск) и передает Главному эксперту либо сохраняет все материалы в электронном формате на рабочем компьютере Главного эксперта.

*Использование специального шаблона для выполнения задания*

**Для удобства работы с макетом аудиогида авторами-разработчиками компетенции подготовлен специальный шаблон (презентация) в редакторе PowerPoint, в котором конкурсант должен осуществлять работу. Запрещается:**

- использовать данный шаблон в личных целях, распространять, публиковать в открытом доступе;

- менять оформление шаблона и его элементов. Работы всех конкурсантов выполняются в едином установленном шаблоне, что обеспечивает принцип равенства конкурсантов. Переработка шаблона может осуществляться только Менеджером компетенции.

Главный эксперт предоставляет шаблон для ознакомления и тренировки навыков работы конкурсантов по запросу эксперта-наставника. Ответственность за получение шаблона, сроки его получения лежит исключительно на конкурсантах и экспертах-наставниках.

Обучение по работе с шаблоном, пояснения и инструкции не являются обязанностью Главного эксперта. Эксперты-наставники и конкурсанты не вправе требовать от Главного эксперта обучающих практикумов по работе с шаблоном и его содержанием (работа с шаблоном требует стандартных навыков работы в редакторе по созданию презентаций). Все необходимые пояснения по работе и примеры содержатся в шаблоне.

*Структура презентации должна выглядеть следующим образом:*

**1 слайд.** «Титульный слайд». На нем размещается название аудиогида и изображение к нему (заставка – по аналогии с изображением, присваиваемом аудиогиду при работе на платформе izi.TRAVEL).

**2 слайд.** «Информация об аудиогиде» (вводная / вступительная) – создается в виде текста. Никаких других элементов, дополнительных текстов, изображений и пр. данный слайд не содержит. Объем текста - не более 150 слов.

**3 слайд.** «Карта маршрута». Скрин карты маршрута с указанием перечня объектов.



**4-6 слайды.** «Триггер-зоны и навигационные подсказки по маршруту». Это слайды, на которых размещаются скрины карт маршрута укрупненно по объектам и переходам между ними. Количество слайдов зависит от количества объектов, указанных в задании. Так, если в задании указано 5 объектов, то таких слайдов будет 4 (один слайд – объект №1 и №2 и переход между ними, второй слайд – объект №2 и №3 и переход между ними, третий слайд – объект №3 и объект №4 и переход между ними, четвертый слайд – объект №4 и №5 и переход между ними).

На каждом таком слайде размещается скрин карты, на которой отображены объект №1 и объект №2 и переход между ними. Для этого необходимо сделать скрины каждого такого участка маршрута в укрупненном формате, например:

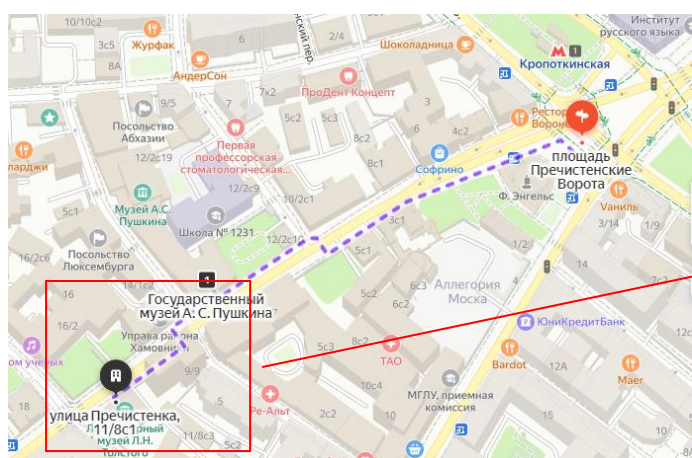

*Скрин маршрута полностью*

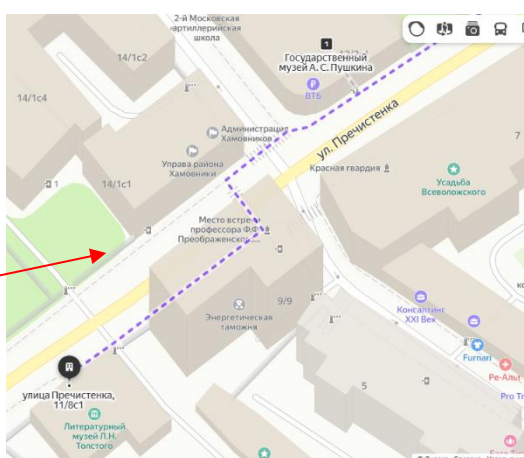

*Скрин участка маршрута*

С помощью инструмента редактора для создания презентаций - «фигуры» - необходимо проставить на скрине карты:

- так называемые планируемые триггер-зоны, т.е. обозначить те зоны, в которых в реальном аудиогиде начинало бы проигрываться аудио об объекте при входе слушателя в такую зону. Обозначается геометрической фигурой «круг», «прямоугольник», «многоугольник» и т.п. в зависимости от планируемых границ триггер-зоны на маршруте (заливка фигуры должна быть не сплошной);

- обозначения мест по маршруту, в которых запускаются навигационные подсказки. Обозначаются значком (заливка значка должна отличаться по цвету от заливки фигур для триггер-зон).

Каждый слайд содержит текстовые указания в навигационных подсказках. Последовательность навигационных подсказок: от начала маршрута к окончанию. Тексты навигационных подсказок должны быть пронумерованы. Тексты навигационных подсказок не озвучиваются (не требуют записи аудио-файлов).

Далее следуют слайды по объектам согласно необходимому количеству объектов в соответствии с заданием, на один объект – один слайд, т.е. если в задании указано, что аудиогид должен включать 5 объектов, то всего слайдов по объектам будет 5.

**7-11 слайды.** На каждом слайде размещается:

- название объекта;
- изображение объекта (с подписью изображения);
- текст к объекту (письменный);
- текст к объекту (аудио). Для включения в слайд аудиофайла можно использовать меню «вставка» - «звук» - «аудиофайлы на компьютере». После вставки аудиофайла на слайде презентации появится значок, при нажатии на который воспроизводится аудиофайл. Необходимо проверить валидность вставленного аудио (убедиться, что аудио запускается, запускается нужное аудио и т.п.).

*Дополнительные изображения (если предусмотрено).* Дополнительные изображения к объекту (по аналогии с «портфелем» экскурсовода) размещаются на следующем слайде, т.е. после слайда об объекте. Количество изображений на слайде не должно превышать 3. Все изображения должны быть подписаны. В этом случае нумерация такого слайда выглядит следующим образом: если после слайда № 7 об объекте следует слайд с дополнительным иллюстративным материалом (по аналогии с «портфелем» экскурсовода), то такой дополнительный слайд будет нумероваться как слайд №7а.

Последний слайд (в данном случае слайд №11) является слайдом по последнему объекту (либо слайд №11а, если присутствуют дополнительные изображения). Отдельный завершающий слайд не создается.

Никакие иные элементы кроме вышеперечисленных в структуру презентации не включаются.

Качество работы в шаблоне не является критерием оценки. Оценке подлежат указанные в задании элементы аудиогuida, их корректность и содержание. Поэтому от конкурсантов требуется аккуратность заполнения шаблона, поскольку в случае наличия некорректных элементов, препятствующих ознакомлению с содержанием макета аудиогuida (напр., наложение на слайде рисунков и надписей, из-за которого не видно часть рисунка или текста, неотформатированных текстов, выходящих за пределы слайда и т.п.), элементы аудиогuida, на которые влияют подобные аспекты, оценены не будут.

**Тематические направления и шаблон «кейса» для разработки аудиогuida**

Примечание:

1. В Приложении указываются не более 3 тематических направлений, одно из которых будет выбрано случайным способом для работы над модулем.

2. В Приложении приводится шаблон «кейса», в который в подготовительный день чемпионата вносятся более 30% изменений в части тех параметров, которые отмечены в шаблоне как «изменяемые параметры».

3. Главный эксперт оформляет шаблон «кейса» в соответствии с внесенными изменениями.

*Тематические направления / темы (приведены примеры):*

1. Модерн в архитектуре города (указывается город)

2. Этнографический парк-музей «ЭТНОМИР»

\*Формулировки тематических направлений / тем:

- могут задавать общую тематическую направленность или обозначать более узкую тему;

- могут содержать указание конкретных локаций, персоналий, событий и пр.

*Шаблон «кейса» задания, в который вносятся изменения, включает:*

Разделы шаблона	Формулировки «кейса» (в которых далее необходимо заменить текст в соответствии с изменяемыми параметрами)
- тематическое направление / тема – <i>изменяемый параметр</i>	Этнографический парк-музей «ЭТНОМИР» – это самый большой этнографический парк-музей России, расположенный в Калужской области, красочная интерактивная модель реального мира. Здесь на площади 140 га представлены архитектура, национальная кухня, ремёсла, традиции и быт практически всех стран.
- пояснения / преамбула к тематическому направлению / теме – <i>изменяемый параметр</i>	Сегодня ЭТНОМИР представляет собой туристический кластер и культурно-образовательный центр, в котором у каждого посетителя появляется возможность «прожить» опыт разных народов через материальное и нематериальное наследие, понять их культурные коды, приблизиться к пониманию единства в многообразии всех народов Земли. На территории ЭТНОМИРа построены этно-отели и

<p>- вид прогулки, для которой разрабатывается аудиогид – <i>неизменяемый параметр</i></p>	<p>этно-дворы, галереи национальных жилищ, уникальные музеи и другие объекты, создающие особую среду, которая погружает посетителей в неповторимую атмосферу дружбы и диалога культур. Официальный сайт ЭТНОМИРа – <a href="https://ethnomir.ru">https://ethnomir.ru</a> Участникам предлагается разработать аудиогид для пешей прогулки по территории этнографического парка-музея «ЭТНОМИР».</p>
<p>- название аудиогuida – <i>неизменяемый параметр</i></p>	<p>Не указывается. Конкурсант определяет название разрабатываемого аудиогuida самостоятельно.</p>
<p>- цель и задачи аудиогuida – <i>изменяемые параметры</i></p>	<p><b>Цель:</b> создание нового тематического аудиопродукта, который поможет расширить представления о культуре разных народов. <b>Задача аудиогuida:</b> помочь посетителям совершить увлекательное, яркое путешествие в мир культур разных народов.</p>
<p>- количество объектов – <i>неизменяемый параметр</i>;</p>	<p><b>Количество объектов в аудиогиде:</b> 5 (пять).</p>
<p>- целевая аудитория - <i>изменяемый параметр</i></p>	<p><b>Целевая аудитория:</b> российские туристы, посещающие Калужскую область.</p>
<p>- специфика задания (напр., речевой жанр повествования, особенности в подаче материала, образ героя / персонажа, от которого ведется повествования, подача материала через определенный методический прием и т.п.). – <i>изменяемые параметры</i>;</p>	<p><b>Речевой жанр повествования*:</b> путевые заметки**.</p> <p>* Речевой жанр – типовой метод построения речи, предназначенный для передачи конкретного содержания; относительно устойчивый тематический, композиционный и стилистический тип высказываний (текстов).</p> <p>** Путевые заметки – жанр художественной публицистики, разновидность очерка. Ведущие типы речи в путевых заметках – повествование или описание, сопровождаемые, как правило, рассуждением рассказчика. Предметом изображения является уклад жизни, нравы, обычаи. Обычно включает в себя повествования о впечатлениях и наблюдениях, сделанных во время путешествия.</p>

«Кейс» оформляется в виде текста (не в табличной форме), пример:

Херсонес прекрасен, и нет слов, чтобы описать красоту, которую видят глаза. Ни одна фотография не передаст всех красот этого места. Херсонес Таврический – это государственный историко-археологический музей-заповедник под открытым небом (официальный сайт <https://chersonesos-sev.ru/>), расположенный на территории Севастополя. Херсонес включен в список Всемирного наследия ЮНЕСКО.

Чаще всего в экскурсионных маршрутах, аудиогuidaх по территории Херсонеса в большей мере представлена информация об истории места, археологических находках, памятниках истории и культуры и событиях с ними связанными.

Участникам предлагается разработать аудиогид по территории государственного историко-археологического музея-заповедника «Херсонес Таврический» **на тему «Живописный Херсонес»**. Особенности месторасположения, живописные виды, уникальные ландшафты, гармония человека и природы, яркие краски пейзажей, многообразие архитектурных и природных форм, взаимосвязь истории и культуры – вот все, что может стать содержательным наполнением данной темы.

**Цель:** создание нового тематического аудиопродукта, который поможет получить яркие впечатления от созерцания этого удивительного места.

**Задача аудиогиды:** через стилистические и выразительные средства передать образ места, обратить внимание на его ландшафты, виды, объекты.

**Целевая аудитория:** российские туристы, посещающие Севастополь.

**Количество объектов в аудиогиде:** 5 (пять).

**Речевой жанр** участник определяет самостоятельно.

**Образ рассказчика:** художник.

*\* Речевой жанр - типовой метод построения речи, предназначенный для передачи конкретного содержания; относительно устойчивый тематический, композиционный и стилистический тип высказываний (текстов).*

## **КОНКУРСНЫЕ ЗАДАНИЯ ПО КОМПЕТЕНЦИИ ЭКСПЕДИРОВАНИЕ ГРУЗОВ**

### **Модуль А**

#### **Обработка входящих запросов от клиентов**

Вы ассистент отдела по работе с клиентами транспортно-экспедиторской компании ООО “Экспедирование грузов”. Одной из ваших основных ежедневных задач является приём и обработка входящих звонков от клиентов. Ваша компетентность включает в себя знание услуг, предоставляемых транспортно-экспедиторской компанией, навыки устной и письменной деловой коммуникации.

**Задание:**

Вам звонит клиент – необходимо выяснить его намерения и потребности, а также задать все необходимые вопросы (в контексте моделируемой ситуации), чтобы получить как можно больше информации для обработки запроса.

После телефонного звонка, используя всю полученную информацию, отправить электронное письмо данному клиенту с целью подтверждения получения запроса и начала его обработки, написав максимально полное резюме состоявшегося телефонного разговора

**Продолжительность: 1 час.**

### **Модуль В**

#### **Составление плана погрузки**

Вы являетесь ассистентом операционного отдела транспортно-экспедиторской компании ООО “Экспедирование грузов”. Одной из ваших задач является помощь в координировании отгрузок со склада. Ваша компетентность включает в себя знания принципов и правил погрузки в автотранспортное средство, а также умение составить план погрузки и рассчитать оптимальное количество транспортных средств для перевозки. От вашего руководителя вы получили запрос на составление плана погрузки.

**Задание:**

Ознакомьтесь с запросом (Приложение 1), составить план погрузки (Приложение 2).

**Продолжительность: 45 мин.**

### **Модуль С**

#### **Консультирование клиента**

Вы являетесь специалистом клиентского сервиса транспортно-экспедиторской компании ООО «Экспедирование грузов». Одной из ваших ежедневных задач является консультирование клиентов по возникающим у них различным вопросам. Ваша

компетентность включает в себя всестороннее знание транспортно – экспедиционных процессов, принципов внешнеэкономической деятельности и т.д.

**Задание:**

Ознакомиться с заданием по географии: определить по предложенным флагам (Приложение 1) страны, обозначить их на контурной карте и построить рациональный маршрут (Приложение 2).

**Продолжительность: 45 мин.**

## **КОНКУРСНОЕ ЗАДАНИЕ ПО КОМПЕТЕНЦИИ ОКРАСКА АВТОМОБИЛЯ**

### **Модуль А**

#### **Стандартный ремонт детали и окраска**

**Задание:**

Задание выполняется на переднем крыле автомобиля с дополнительным нанесением защитного антигравийного покрытия. Нанесение защитного антигравийного покрытия в соответствии с образцом, представленным экспертами.

Выполнить ремонт поврежденной области (вмятина) применив 2К шпатлевку. Размер и зона повреждения в соответствии с разработанным шаблоном.

Для выполнения задания модуля, конкурсант, не смешивает материалы (база, грунт, наполнитель, лак) согласно TDS производителя материалов самостоятельно.

Выполнить антикоррозионную подготовку и нанести 2К шлифуемый грунт-наполнитель на весь элемент крыла.



Нанесение с наружной стороны крыла дополнительного защитного слоя (антигравийное покрытие). Макет задания разрабатывается отдельно.

Деталь должна быть покрыта 2К прозрачным лаком.

Цвет крыла должен соответствовать образцу (эталону), приготовленному экспертами перед началом выполнения модуля.

Переднее крыло должно окрашиваться и сушиться в вертикальном положении.

Суммарная толщина ЛКП должна соответствовать TDS ЛКМ.

Сохранить все сухие отходы в контейнере для сухих отходов и все жидкие отходы в контейнере жидким материалом!

#### **Алгоритм работы:**

- Очистка и шлифовка места повреждения. Участник прекращает выполнение работы. Эксперт должен оценить работу.
- Применение 2К шпатлевки (ремонт поврежденной области). Участник прекращает выполнение работы. Эксперт должен оценить работу.
- Подготовить к грунтованию. Участник прекращает выполнение работы. Эксперт должен оценить работу.
- Применить шлифуемый грунт-наполнитель только на всю деталь. Участник прекращает выполнение работы. Перед шлифованием эксперт должен оценить работу.
- Нанести антигравийное покрытие на указанную область крыла.
- Подготовка к нанесению базового цвета ко всей детали.
- Применить 2К прозрачный лак на всю деталь.

#### **Особенности выполнения задания:**

- Сохранить все сухие отходы в контейнере для сухих отходов и все жидкие отходы в контейнере с жидким материалом!
- Дверь должна окрашиваться и сушиться в вертикальном положении.
- Деталь представлена к оценки экспертам без маскирующего материала.

**Продолжительность: 3 часа**

## КОНКУРСНОЕ ЗАДАНИЕ ПО КОМПЕТЕНЦИИ ПО КОМПЕТЕНЦИИ «КУЗОВНОЙ РЕМОНТ»

### Модуль D: Ремонт крыла

**Лимит времени на выполнение задания:** 1 час

**Цель:** Продемонстрировать навыки работы по рихтовке наружных панелей кузовного элемента.

Во время выполнения задания необходимо придерживаться инструкций, изложенных ниже, для выполнения данного модуля. Во время работы должна всегда соблюдаться техника безопасности.

#### Описание задания:

1. Подготовить деталь.
2. Выполнить приемку детали в ремонт, выполнить дефектовку детали, заполнить акт приемки.

Деталь А – переднее крыло автомобиля



Схема 1. Разметка крыла

#### 1 – повреждение арки крыла;

Позиция	Описание
L <sub>2</sub>	430 мм
L <sub>3</sub>	320 мм

Подготовка детали

3. Определить область ремонта (зоны, обведенные экспертами не ремонтировать).
4. Отремонтировать поврежденную поверхность панели крыла. Отшлифовать зону ремонта.

*(Поверхность шлифовать не грубее P120.)*

5. Сообщить экспертам о завершении модуля.



Модуль С: Частичная замена крыла

**Лимит времени на выполнение задания:** 3 часа

**Цель:** Продемонстрировать навыки работы по технологии частичной замены



неструктурного элемента кузова.

Во время выполнения задания необходимо придерживаться инструкций, изложенных ниже, для выполнения данного модуля. Во время работы должна всегда соблюдаться техника безопасности.

#### Описание задания:

1. Подготовить деталь
2. Выполнить рез согласно схемы.



Схема 2. Разметка реза на крыле

L1	580мм
L2	550мм

3. Зачистить ЛКП на ширину не менее 20мм в каждую сторону относительно линии реза включая внутреннюю поверхность.
4. Заусенцы удалить, острые кромки притупить.
5. Собрать и зафиксировать переднюю и заднюю части крыла.

Выполнение сварочных прихваток

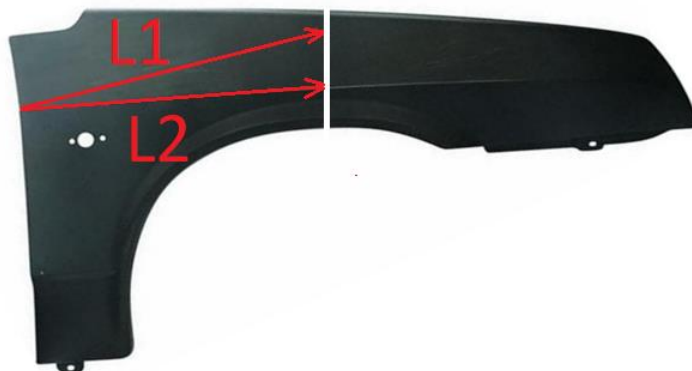
⚠️ *Стыковой зазор должен быть равен толщине металла и не должен превышать толщины 2-х металлов.*

6. Сообщить экспертам о завершении вышеописанных операций.



#### Сварка переднего крыла

⚠️ *Зачистка монтажных прихваток допускается*

1. Выполнить сварку.

⚠️ *Сварка в среде защитного газа (MAG) сплошным прерывистым стыковым швом, давая в перерывах остывать области сварки. Тем самым снижается тепловая деформация.*

⚠️ *Нельзя никаким образом механически обрабатывать швы (например, обточка, шлифовка, напильник, молоток, дрель со щеткой и т.п.) до проверки экспертами!*

2. Сообщить экспертам о завершении вышеописанных операций.



#### Зачистка сварочных швов

1. Зачистить сварочный шов.

2. Отшлифовать поверхность.

 *Поверхность шлифовать не грубее P120.*

3. Очистить поверхность переднего крыла.

4. Сообщить экспертам о завершении модуля.

# КОНКУРСНОЕ ЗАДАНИЕ ПО КОМПЕТЕНЦИИ РЕМОНТ И ОБСЛУЖИВАНИЕ ЛЕГКОВОГО АВТОМОБИЛЯ

## Модуль Е Двигатель (механическая часть)

### Двигатель: ВАЗ-21124

Конкурсанту необходимо провести: разборку и диагностику двигателя; определить и устранить неисправности; сделать необходимые измерения, регулировки для последующей сборки двигателя. Правильно выбрать моменты затяжки. Результаты записать в лист учёта.



Продолжительность: 3 часа

# КОНКУРСНОЕ ЗАДАНИЕ ПО КОМПЕТЕНЦИИ ПАРИКМАХЕРСКОЕ ИСКУССТВО

## Модуль А

**Свободная прическа на волосах средней длины на основе накрутки на коклюшки**

**Продолжительность: 3 часа.**

**Описание:**

Законченный результат должен отражать модные тенденции в женских прическах на волосы средней длины. Участникам конкурса предоставляется свобода в выборе образа.

Участник должен использовать в прическе заготовленные украшения и сделать салонную прическу.

**Прическа выполняется на основе накрутки волос на коклюшки по всей голове, по классической схеме накрутки. Накрутка выполняется на классические коклюшки, средний диаметр. Старт модуля происходит с увлажненных волос. Запрещено нанесение химического состава. Сушка волос на коклюшках производится с помощью фена.**

**Укладка. Окончательный образ:**

- разрешено использование любых инструментов для укладки;
- разрешено использование любых укладочных средств;
- разрешено использование невидимок, шпилек и резинок, но в законченном образе их не должно быть видно;
- запрещено использовать украшения из волос или искусственные волокна, сходных с волосами;
- запрещено использование валиков (наполнителей) из любых материалов для увеличения или поддержки объема прически;
- украшение должно быть размещено в укладке, в рамках времени модуля;

**Критерии оценивания:**

1. Аккуратность выполнения накрутки (0-1 балл)
2. Качество сушки волос (0-1 балл)
3. Аккуратность укладки (0-1 балл)
4. Завершенность образа (0-1 балл)
5. Особое мнение члена жюри (0-1 балл)

**Примечание: Модуль выполняется на женской манекен-голове, цвет волос 8/0 – 10/0. Минимальная длина волос – 15-20 см по всей поверхности головы. Волосы 100% натуральные.**

# КОНКУРСНОЕ ЗАДАНИЕ ПО КОМПЕТЕНЦИИ ТЕХНОЛОГИИ МОДЫ

## Модуль А. ТЕХНИЧЕСКИЙ РИСУНОК

*Время на выполнение модуля 1 час.*

### Задание:

Конкурсанту необходимо на формате А4 выполнить технический рисунок изделия молодой женской одежды в соответствии с жеребьевкой, проведенной в день выполнения конкурсного задания. Изображается вид изделия спереди и вид сзади, с использованием фигурины (без её прорисовки) Приложение 1.

#### Варианты жеребьевки:

- ЖЕРЕБЬЕВКА 1 – сезонность проектируемого изделия: весна/лето ИЛИ осень/зима);
- ЖЕРЕБЬЕВКА 2 – образцы материалов.

Технический рисунок должен отвечать следующим требованиям:

- чёрно-белая графика на формате А4 вертикально;
- наличие вида спереди и вида сзади;
- соответствие сезонности и выбранным материалам;
- графическое изображение высокого качества;
- выдержаны симметричность, пропорциональность, согласованность деталей изделия;
- наличие современного и осуществимого в производстве дизайна.

По истечении *одного астрономического часа* конкурсному необходимо сдать технический рисунок на формате А4.

## Модуль Б. КОНСТРУИРОВАНИЕ, МОДЕЛИРОВАНИЕ И ИЗГОТОВЛЕНИЕ ЛЕКАЛ ШВЕЙНОГО ИЗДЕЛИЯ

*Время на выполнение модуля 2 часа.*

### Задание:

Участнику необходимо выполнить конструктивное моделирование базовой конструкции женской юбки на типовую фигуру, размер: 170-88-96 (Приложение 2), предоставленной организаторами чемпионата и оформить комплект лекал.

Конструктивное моделирование выполняется в соответствии с техническим рисунком. Окончательный вариант технического рисунка выбирается путем жеребьевки, которую проводит главный эксперт непосредственно перед выполнением задания.

Модели юбок представлены в Приложении 3.

Юбка должна:

- иметь максимальную длину по линии середины задней части – 55 см;
- соответствовать техническому рисунку;
- быть функциональной и застегиваться на тесьму-молнию.

По деталям, полученным в результате конструктивного моделирования, создаются лекала заданного изделия. Лекала должны быть промаркированы, выполнены с контрольными знаками и припусками на швы.

Маркировка лекал:

- наименование изделия (юбка)
- название детали
- размер на всех лекалах (73-96)
- номер детали (1/10)
- количество деталей
- долевая нить, направление (долевая нить намечается ручкой через всю длину детали, не заходит на припуски, соответствует ТУ)

Перечень лекал представляется в таблице спецификации лекал и деталей кроя (Приложение 4).

Выполненная работа должна отвечать следующим требованиям:

- наличие полного комплекта лекал на кальке из ткани верха;
- наличие и правильность расположения контрольных знаков, маркировочных надписей, нити основы;
- наличие и правильность выполнения припусков, сопряжение лекал в швах соединения, оформление концевых участков лекал, внешний вид.

По истечении *двух астрономических часов* участник должен сдать готовую или не готовую работу для выставления оценки:

- комплект лекал на кальке из ткани верха в соответствии со спецификацией лекал и деталей кроя.

Приложение № 1

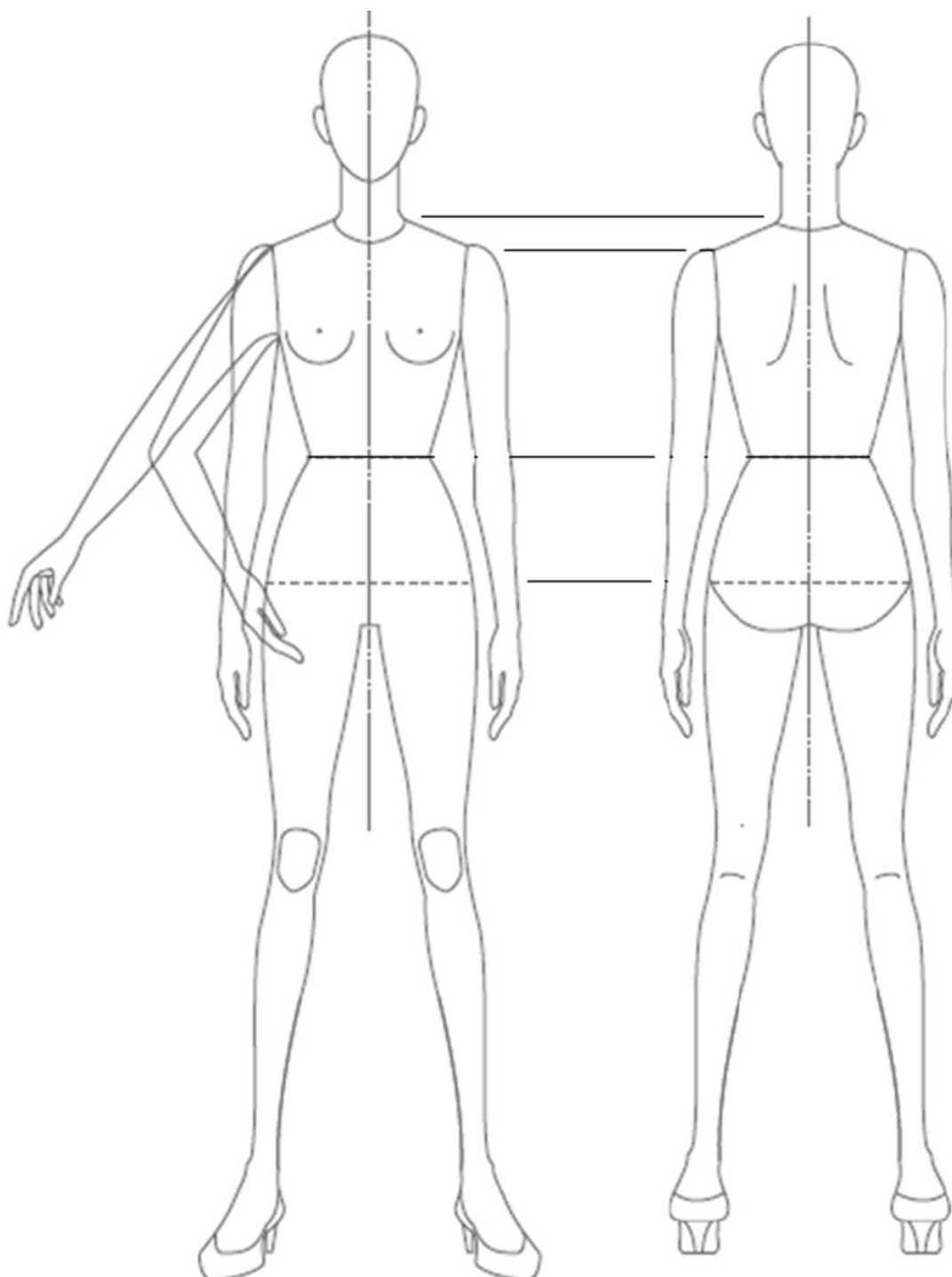

Модель №1.

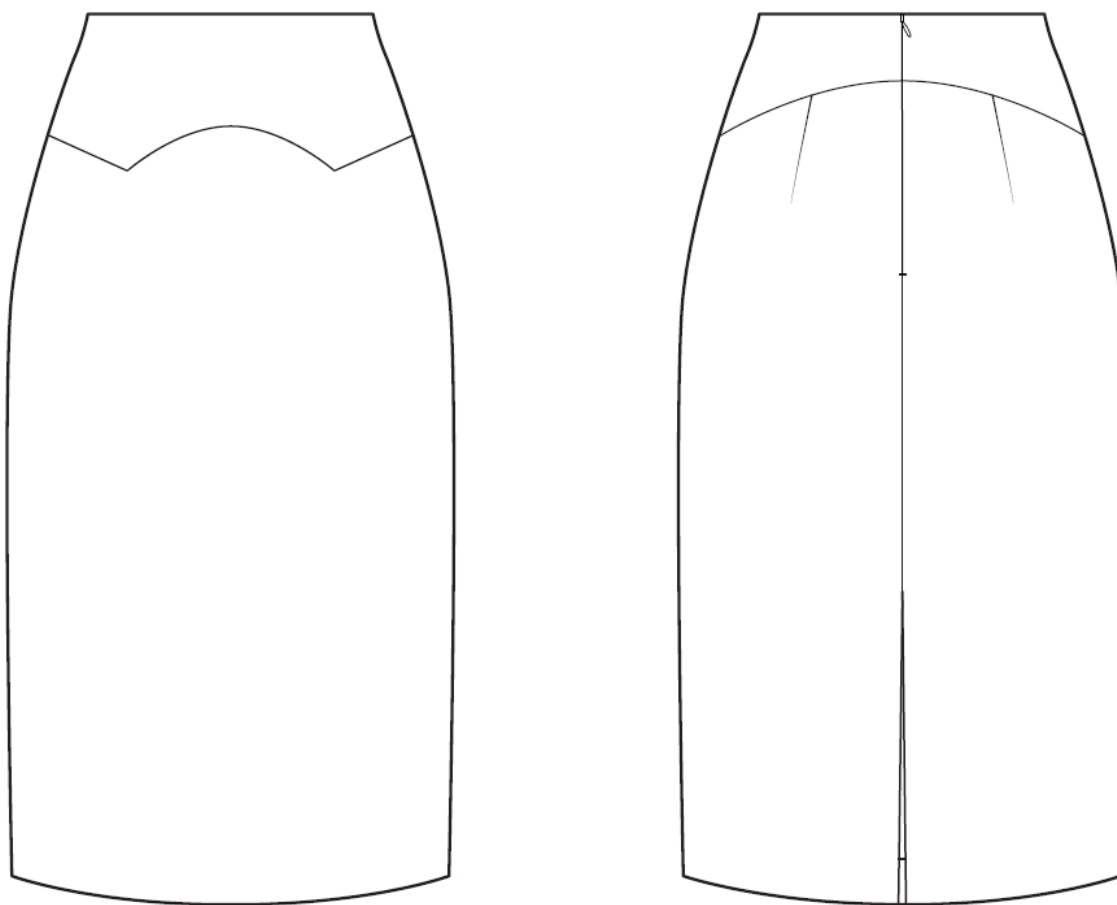



Модель №2

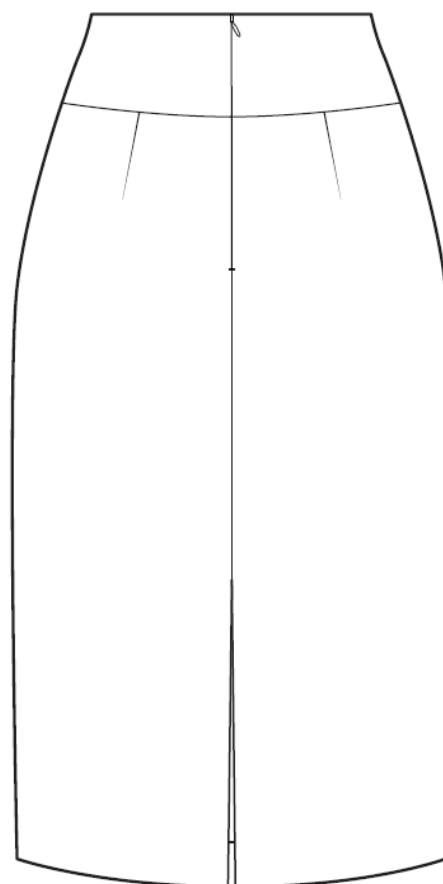
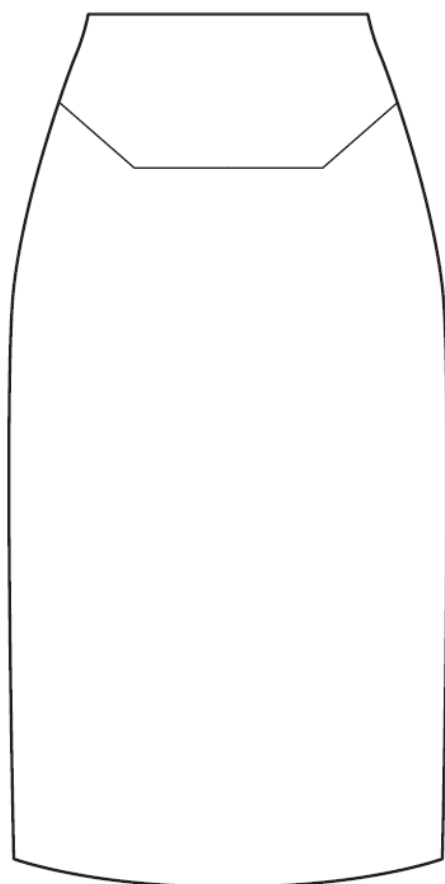

Модель №3

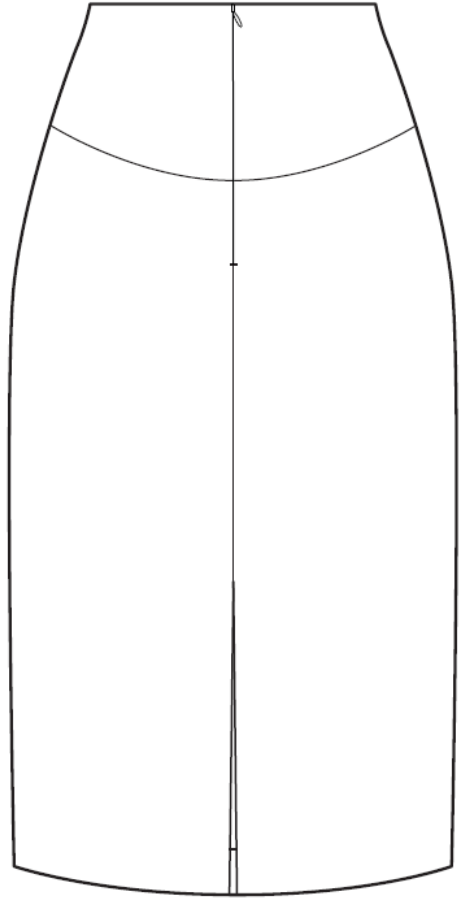
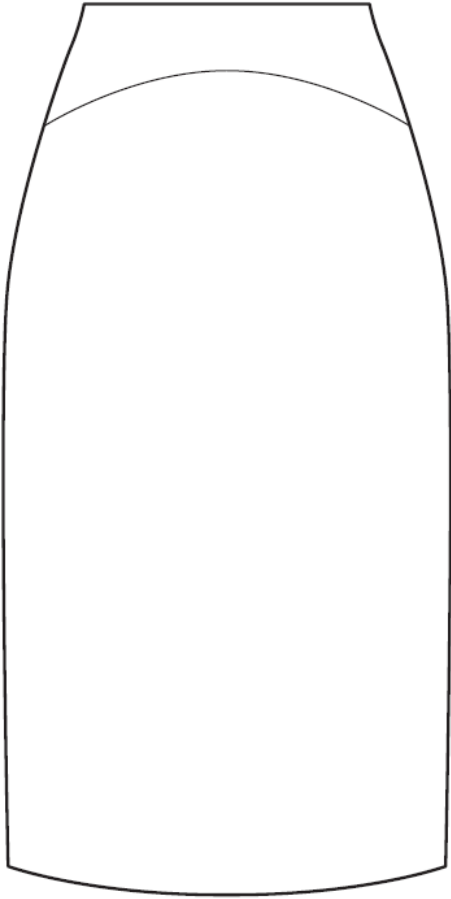

Приложение 4

Спецификация лекал и деталей кроя женской юбки

№ п/п	Наименование детали	Количество	
		В лекалах	В крое
1.			
2.			
3.			
4			
5			
6			
7			
8			
9			
10			
11			
12			
13			

**Приложение**  
**Согласие на обработку персональных данных**  
*Заполняет законный представитель обучающегося*

**Согласие родителя (законного представителя) несовершеннолетнего участника  
73-й городской выставки технического и декоративно-прикладного творчества детей  
и учащейся молодежи на обработку его персональных данных**

Я \_\_\_\_\_

(фамилия, имя, отчество, статус законного представителя несовершеннолетнего – мать, отец, опекун, попечитель или уполномоченный представитель органа опеки и попечительства или учреждение социальной защиты, в котором находится нуждающийся в опеке или попечительстве несовершеннолетний, либо лица, действующего на основании доверенности, выданной законным представителем) даю согласие в отношении себя и ребенка \_\_\_\_\_

(фамилия, имя, отчество ребенка)

на обработку следующих сведений, составляющих персональные данные ребенка: фамилия, имя, отчество, год, месяц, дата рождения, образовательное учреждение и его адрес, класс, контактный телефон, эл. почта, биометрические данные, необходимых организаторам в целях качественного проведения Выставки, конкурсов и соревнований в рамках Выставки, в которых принимает участие ребенок:

- городской чемпионат «Профи старт»

Согласен на совершение оператором обработки персональных данных, указанных в данном документе, в том числе, на сбор, анализ, запись, систематизацию, накопление, хранение, уточнение (обновление, изменение), извлечение, использование, обезличивание, размещение в открытой части сети Интернет, блокирование, удаление, уничтожение персональных данных.

Обработку персональных данных разрешаю на срок, необходимый для достижения вышеуказанных целей.

Подтверждаю, что с порядком отзыва согласия на обработку персональных данных в соответствии с п.5 ст.21 Федерального закона № 152-ФЗ от 27.07.2006 «О персональных данных» ознакомлен(а).

Права и обязанности в области защиты персональных данных мне известны. С юридическими последствиями автоматизированной обработки персональных данных ознакомлен(а).

\_\_\_\_\_/\_\_\_\_\_/

«\_\_» \_\_\_\_\_ 20\_\_ г.

**Приложение 5**  
**заполняет обучающийся-участник чемпионата**

**СОГЛАСИЕ**  
**на обработку и передачу персональных данных**

Я субъект персональных данных -

зарегистрированный по адресу:

паспорт серия \_\_\_\_\_ № \_\_\_\_\_  
выдан \_\_\_\_\_ (орган, выдавший  
паспорт и дата выдачи)

даю согласие своей волей и в своём интересе в соответствии со ст. 10.1 Федерального закона от 27.07.2006 N 152-ФЗ "О персональных данных", даю согласие обществу с ограниченной ответственностью «Мобильное электронное образование» (ООО «МЭО»), на обработку в форме распространения моих персональных данных Федеральному оператору АНО «Университет 2035», в следующих целях: обеспечения соблюдения законов и иных нормативно-правовых актов, в частности: реализации образовательных программ, в том числе с применением электронного обучения и дистанционных образовательных технологий; обеспечения личной безопасности; оформления договора об оказании платных образовательных услуг; подтверждения достоверности и полноты персональных данных.

Категории и перечень моих персональных данных, на обработку которых я даю согласие:

- фамилия, имя, отчество;
- Дата рождения (число, месяц, год);
- СНИЛС;
- Паспортные данные;
- Наименование образовательной организации;
- Адрес электронной почты;
- Номер мобильного телефона.

Персональные данные Субъекта хранятся на электронных носителях и обрабатываются как с применением автоматизированных систем, так и обработки без использования средств автоматизации, в том числе сбор, запись, систематизация, накопление, хранение, уточнение (обновление, изменение), использование, обезличивание, блокирование, удаление, уничтожение, передача (предоставление доступа).

Об ответственности за достоверность представленных сведений предупрежден (предупреждена).

Настоящее согласие действует со дня его подписания до дня отзыва в письменной форме.

\_\_\_\_\_

(подпись)

(расшифровка подписи)

\_\_\_\_\_  
(дата)

**Приложение 6**

*Заполняет законный представитель обучающегося*

**СОГЛАСИЕ  
на обработку и передачу персональных данных**

Я субъект персональных данных -

\_\_\_\_\_  
зарегистрированный по адресу:

\_\_\_\_\_  
паспорт                      серия                      №                      выдан  
\_\_\_\_\_  
(орган, выдавший паспорт и дата выдачи)

\_\_\_\_\_  
Являясь законным представителем субъекта (несовершеннолетнего ребенка) персональных данных,  
\_\_\_\_\_  
(ФИО)                      (дата                      рождения)                      на                      основании

\_\_\_\_\_  
(реквизиты документа подтверждающего полномочия представителя) даю согласие своей волей и в интересах несовершеннолетнего ребенка на в соответствии со ст. 10.1 Федерального закона от 27.07.2006 N 152-ФЗ "О персональных данных", даю согласие обществу с ограниченной ответственностью «Мобильное электронное образование» (ООО «МЭО»), на обработку в форме распространения моих персональных данных Федеральному оператору АНО «Университет 2035», в следующих целях: обеспечения соблюдения законов и иных нормативно-правовых актов, в частности: реализации образовательных программ, в том числе с применением электронного обучения и дистанционных образовательных технологий; обеспечения личной безопасности; оформления договора об оказании платных образовательных услуг; подтверждения достоверности и полноты персональных данных.

Категории и перечень персональных данных моего несовершеннолетнего ребенка, на обработку которых я даю согласие:

- фамилия, имя, отчество;
- Дата рождения (число, месяц, год);
- СНИЛС;
- Свидетельство о рождении;
- Наименование образовательной организации;
- Адрес электронной почты;
- Номер мобильного телефона.

Персональные данные Субъекта (несовершеннолетнего ребенка) хранятся на электронных носителях и обрабатываются как с применением автоматизированных систем, так и обработки без использования средств автоматизации, в том числе сбор, запись, систематизация, накопление, хранение, уточнение (обновление, изменение), использование, обезличивание, блокирование, удаление, уничтожение, передача (предоставление доступа).

Об ответственности за достоверность представленных сведений предупрежден (предупреждена).

Настоящее согласие действует со дня его подписания до дня отзыва в письменной форме.

\_\_\_\_\_ (подпись)

\_\_\_\_\_ (расшифровка подписи)

\_\_\_\_\_ (дата)

**Приложение 7**  
**заполняет обучающийся-участник чемпионата**

Директору ГАПОУ СО «НТГПК» им. Н.А. Демидова  
С.А. Морозовой

от \_\_\_\_\_  
(Ф.И.О. субъекта персональных данных)

адрес: \_\_\_\_\_

телефон: \_\_\_\_\_

адрес электронной почты: \_\_\_\_\_

Согласие  
на обработку персональных данных

Я субъект персональных данных -

\_\_\_\_\_ зарегистрированный по адресу:

\_\_\_\_\_ паспорт серия \_\_\_\_\_ № \_\_\_\_\_ выдан \_\_\_\_\_  
(орган, выдавший паспорт и дата выдачи)

\_\_\_\_\_ ,  
даю согласие своей волей и в своём интересе на обработку в соответствии с Федеральным законом от 27.07.2006 г. №152-ФЗ «О персональных данных» всех представленных мной персональных данных (далее – ПД) (паспортные данные, фамилия, имя, отчество, год, месяц, дата и место рождения, пол, гражданство, адрес по месту регистрации, адрес фактического проживания, сведения и документы об образовании, сведения о доходах семьи, номера личных телефонов, адрес электронной почты, биометрические данные, фотографии, видеозаписи, сведения об успеваемости, сведения о зачислении в учебное заведение, сведения о переводе на другую форму обучения, персональные данные законных представителей, номер СНИЛС), также даю согласие на хранение в личном деле оригиналов и копий предоставляемых документов об образовании, копий паспорта), необходимых в целях: обеспечения соблюдения законов и иных нормативно-правовых актов, в частности: реализации образовательных программ, в том числе с применением электронного обучения и дистанционных образовательных технологий в Российской Федерации и на территории иностранных государств, обеспечения личной безопасности оформления договора об оказании платных образовательных услуг обучающемуся – ПД передачи ПД в рамках целевого обучения – соответствующим организациям в соответствии с действующим федеральным законодательством, Обществу с ограниченной ответственностью «Мобильное Электронное Образование» зарегистрированное по адресу 121205, г. Москва, территория инновационного центра «Сколково», Большой бульвар, 42, строение 1, эт 1 П 338 Раб. М1, в форме обработки ПД: сбора, записи, систематизации, накопления, хранения, уточнения (обновления, изменения), использования, обезличивания, блокирования, удаления, уничтожения, передачи (предоставления, доступа) как с применением автоматизированной обработки персональных данных, так и обработки без использования средств автоматизации. Подлинность представленных документов и достоверность изложенных данных подтверждаю. Настоящее согласие действует в течение всего срока обучения и срока хранения личного дела в архиве, в соответствии с требованиями действующего законодательства Российской Федерации. Настоящее согласие может быть отозвано в письменной форме, полностью или частично, в порядке, установленном Федеральным законом от 27.07.2006 г. №152-ФЗ «О персональных данных». С «Политика оператора в отношении обработки персональных данных» ООО «МЭО» - «01» июня 2023г. \_\_\_\_\_ /

« \_\_\_\_\_ » \_\_\_\_\_ 2024г.  
/ \_\_\_\_\_

**Приложение 8**  
**Заполняет законный представитель обучающегося**

Директору ГАПОУ СО «НТГПК» им. Н.А. Демидова  
С.А. Морозовой

от \_\_\_\_\_  
(Ф.И.О. субъекта персональных данных)  
адрес: \_\_\_\_\_,  
телефон: \_\_\_\_\_,  
адрес электронной почты: \_\_\_\_\_

Согласие  
на обработку персональных данных

Я \_\_\_\_\_ субъект \_\_\_\_\_ персональных \_\_\_\_\_ данных \_\_\_\_\_ -  
зарегистрированный \_\_\_\_\_ по \_\_\_\_\_ адресу:  
паспорт \_\_\_\_\_ серия \_\_\_\_\_ № \_\_\_\_\_ выдан \_\_\_\_\_  
(орган, выдавший паспорт и дата выдачи)  
Являясь \_\_\_\_\_ законным \_\_\_\_\_ представителем \_\_\_\_\_ субъекта \_\_\_\_\_ персональных \_\_\_\_\_ данных, \_\_\_\_\_ (ФИО) \_\_\_\_\_ (дата рождения) \_\_\_\_\_ на \_\_\_\_\_ основании

(реквизиты документа подтверждающего полномочия представителя)

даю согласие своей волей и в интересах несовершеннолетнего ребенка на обработку в соответствии с Федеральным законом от 27.07.2006 г. №152-ФЗ «О персональных данных», статьей 24 Конституции Российской Федерации, «Политикой в отношении обработки персональных данных» ООО «МЭО», всех представленных мной персональных данных (далее – ПД) (паспортные данные, фамилия, имя, отчество, год, месяц, дата и место рождения, пол, гражданство, адрес по месту регистрации, адрес фактического проживания, сведения и документы об образовании, сведения о доходах семьи, номера личных телефонов, адрес электронной почты, биометрические данные, фотографии, видеозаписи, сведения об успеваемости, сведения о зачислении в учебное заведение, сведения о переводе на другую форму обучения, персональные данные законных представителей, номер СНИЛС, свидетельство о рождении), необходимых в целях: обеспечения соблюдения законов и иных нормативно-правовых актов, в частности: реализации образовательных программ, в том числе с применением электронного обучения и дистанционных образовательных технологий в Российской Федерации и на территории иностранных государств, обеспечения личной безопасности оформления договора об оказании платных образовательных услуг обучающемуся – ПД, передачи ПД в рамках целевого обучения – соответствующим организациям в соответствии с действующим федеральным законодательством, Обществу с ограниченной ответственностью «Мобильное Электронное Образование» зарегистрированное по адресу 121205, г. Москва, территория инновационного центра «Сколково», Большой бульвар, 42, строение 1, эт 1 П 338 Раб. М1, в форме обработки ПД: сбора, записи, систематизации, накопления, хранения, уточнения (обновления, изменения), использования, обезличивания, блокирования, удаления, уничтожения, передачи (предоставления, доступа) как с применением автоматизированной обработки персональных данных, так и обработки без использования средств автоматизации. Подлинность представленных документов и достоверность изложенных данных подтверждаю. Настоящее согласие действует в течение всего срока обучения и срока хранения личного дела в архиве, в соответствии с требованиями действующего законодательства



Российской Федерации. Настоящее согласие может быть отозвано в письменной форме, полностью или частично, в порядке, установленном Федеральным законом от 27.07.2006 г. №152-ФЗ «О персональных данных». С «Политика оператора в отношении обработки персональных данных» ООО «МЭО» ознакомлен(а).

«01» июня 2023г. \_\_\_\_\_ / \_\_\_\_\_  
«    » \_\_\_\_\_ 2024г. / \_\_\_\_\_